



Relatório de Atividades *2025*



LIGA
ÁLVARO
BAHIA

CONTRA
A MORTALIDADE
INFANTIL

SUMÁRIO

Apresentação	04	Instituto de Ensino da Saúde e Gestão (IESG)	18
Sobre a Liga Álvaro Bahia	05	Destques	19
Identidade Organizacional (Propósito, Ambição ESG, Visão e Valores)	06	Centro de Referência Estadual para Pessoas com TEA (CRE-TEA)	20
Gestão Estratégica	07	Produção, Destques, Infraestrutura e Pesquisa	21
Organograma	08	Captção e Sustentabilidade	
Representatividade nos Serviços Pediátricos do SUS na Bahia	09	CRESCER	22
Unidades de Saúde e Educao		Destques	23
Hospital Martagão Gesteira (HMG)	10	Central de Serviços Compartilhados (CSC)	24
Produção e Destques 2025	10	Implantção da Avaliao de Desempenho e Programa de Desenvolvimento de Lideranças	25
Ensino, Pesquisa e Infraestrutura	12	Dados Funcionais (Perfil e Estatísticas dos Colaboradores)	26
Hospital Estadual da Criança (HEC)	13	Compromisso ESG e Integridade	
Produção e Destques 2025	14	ESG (Ambiental, Social e Governança)	27
Ensino, Pesquisa e Infraestrutura	15	Compliance (Cultura de Integridade)	28
Hospital da Criança de Maringá (HCM)	16	Demonstrações Contábeis	29
Produção, Destques, Ensino e Pesquisa	17		

O que
movemos
em *2025*



Apresentação

Em 2025, a Liga Álvaro Bahia Contra a Mortalidade Infantil consolidou importantes avanços institucionais, ampliando sua capacidade de assistência, fortalecendo a governança, expandindo serviços estratégicos e impulsionando iniciativas voltadas à sustentabilidade e à inovação em saúde.

Ao longo do ano, as unidades administradas pela instituição registraram resultados expressivos na assistência pediátrica, na formação profissional, na gestão hospitalar e no desenvolvimento de projetos estruturantes, reafirmando o compromisso da Liga com a excelência, a responsabilidade social e o fortalecimento do Sistema Único de Saúde.

O tema “O que movemos em 2025” traduz não apenas números e entregas, mas o impacto coletivo gerado pelas equipes, lideranças, parceiros e conselheiros que contribuem diariamente para o crescimento e a sustentabilidade desta instituição centenária.

Este relatório reúne os principais marcos, conquistas e movimentos estratégicos que fortaleceram a atuação da Liga Álvaro Bahia ao longo do último ano.



Sobre a Liga Álvaro Bahia

Fundada em 17 de junho de 1923, por um grupo de pediatras, entre os quais Joaquim Martagão Gesteira, Álvaro Pontes Bahia e Álvaro Franca Rocha, a Liga Álvaro Bahia Contra a Mortalidade Infantil (LABCMI) nasceu com o propósito de enfrentar os altos índices de mortalidade infantil na Bahia, que à época atingiam cerca de 40 em cada 100 crianças antes do primeiro ano de vida. A iniciativa reuniu médicos e colaboradores comprometidos com a promoção da saúde materno-infantil e, ao longo de mais de um século, consolidou-se como uma das mais importantes instituições filantrópicas do estado.

Atualmente, a LABCMI atua na assistência, ensino e gestão em saúde, sendo responsável por uma rede de unidades que inclui suas unidades próprias, o Hospital Martagão Gesteira (HMG) e o Instituto de Ensino da Saúde e Gestão (IESG), além da gestão do Hospital Estadual da Criança (HEC), do Centro de Referência Estadual para Pessoas com Transtorno do Espectro Autista (CRE-TEA), estes localizados na Bahia, e da gestão através do contrato de concessão Hospital da Criança de Maringá (HCM), no Paraná.

Em 2025, a instituição deu mais um passo estratégico com a criação da CRESCER, unidade de captação de recursos, dedicada ao fortalecimento das ações de mobilização de recursos, voluntariado, comunicação e marketing, relacionamento com empresas, bem como desenvolvimento de projetos voltados à sustentabilidade das iniciativas filantrópicas da LABCMI.

O ano também foi marcado pelo encerramento das atividades das unidades Sokids e Transformar, bem como pela finalização do contrato de gestão do Hospital Materno Infantil de Alagoinhas (HMIA), movimentos que integraram o processo de reorganização estratégica e redirecionamento institucional da Liga.



Instituto Batista Machado

IDENTIDADE ORGANIZACIONAL

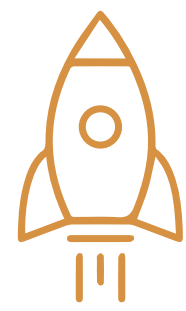

PROPÓSITO

Cuidar da saúde da criança e da mãe



AMBIÇÃO ESG

Fazer o bem, bem melhor



VISÃO

Ser líder no Brasil no cuidado da criança até 2030



VALORES

- Honestidade
- Comprometimento
- Respeito
- Sustentabilidade
- Qualidade

ATUAÇÃO DA LIGA E OS ODS

Como a Liga contribui para os Objetivos de Desenvolvimento Sustentável



GESTÃO ESTRATÉGICA

Mapa Estratégico

2025

Propósito: Cuidar da saúde da criança e da mãe
Ambição ESG: Fazer o bem, bem melhor
Visão: Ser líder no Brasil no cuidado da criança até 2030
Valores: Honestidade, Respeito, Qualidade, Comprometimento e Sustentabilidade

Perenidade

- ADESÃO AO PACTO BRASIL PELA INTEGRIDADE EMPRESARIAL
- SISTEMA NORMATIVO INTERNO CONSTRUÍDO
- EXPANSÃO DA SAÚDE SUPLEMENTAR
- CONSTITUIÇÃO DO FUNDO PATRIMONIAL

Mercados e Clientes

- IMPLANTAR NOVA UNIDADE DE GESTÃO HOSPITALAR
- REALIZAR CONGRESSO PEDIÁTRICO
- REEDITAR REVISTA: PEDIATRIA E PUERICULTURA
- SER UM CENTRO TRANSPLANTADOR

Processos Internos

- MANTER CERTIFICAÇÕES ONA

Aprendizado e Crescimento

- IMPLANTAÇÃO DA AVALIAÇÃO DE DESEMPENHO DO CORPO CLÍNICO
- IMPLANTAÇÃO DA AVALIAÇÃO DE DESEMPENHO DAS LIDERANÇAS

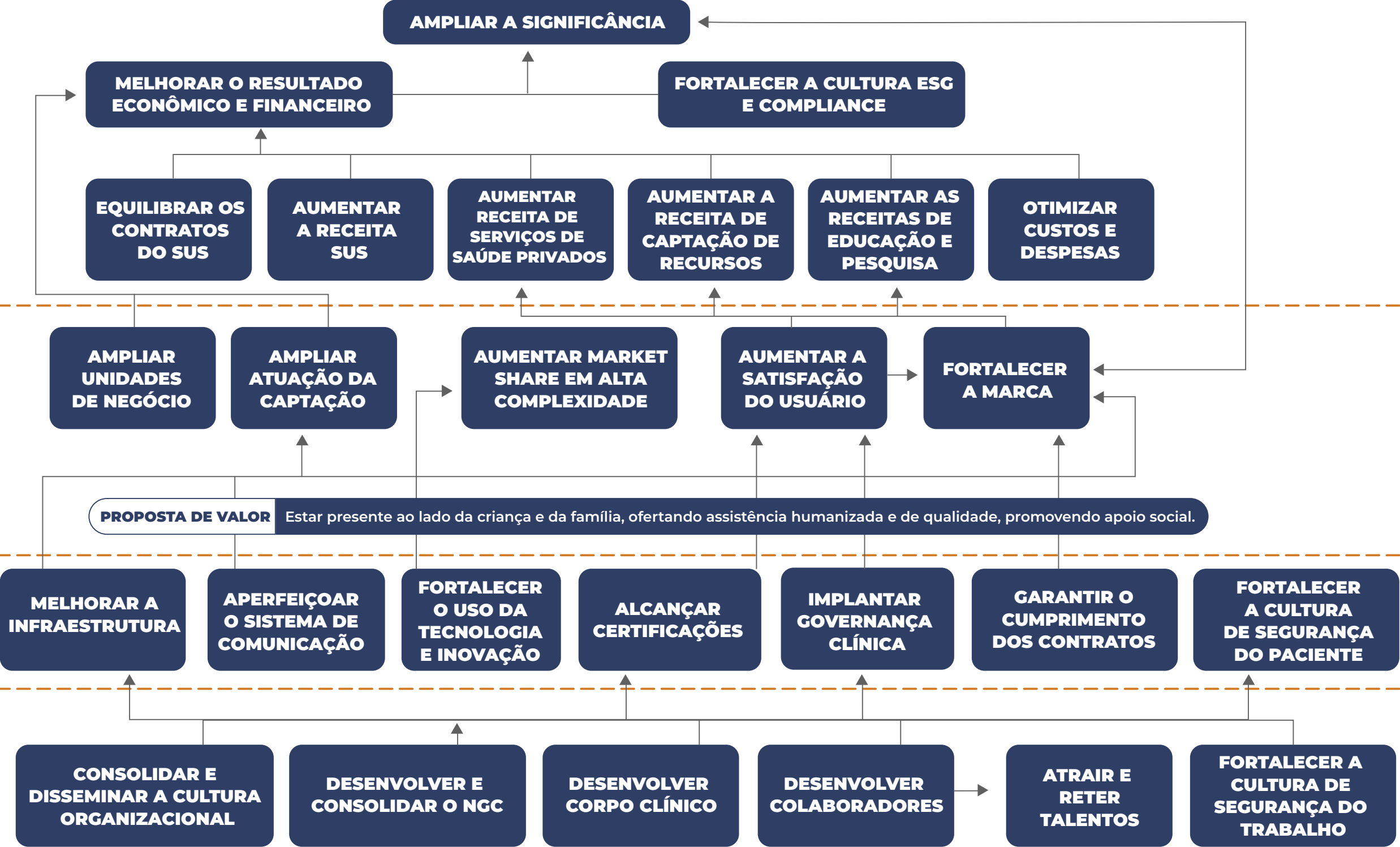

Marco Estratégico

Objetivo Estratégico



ORGANOGRAMA 2025

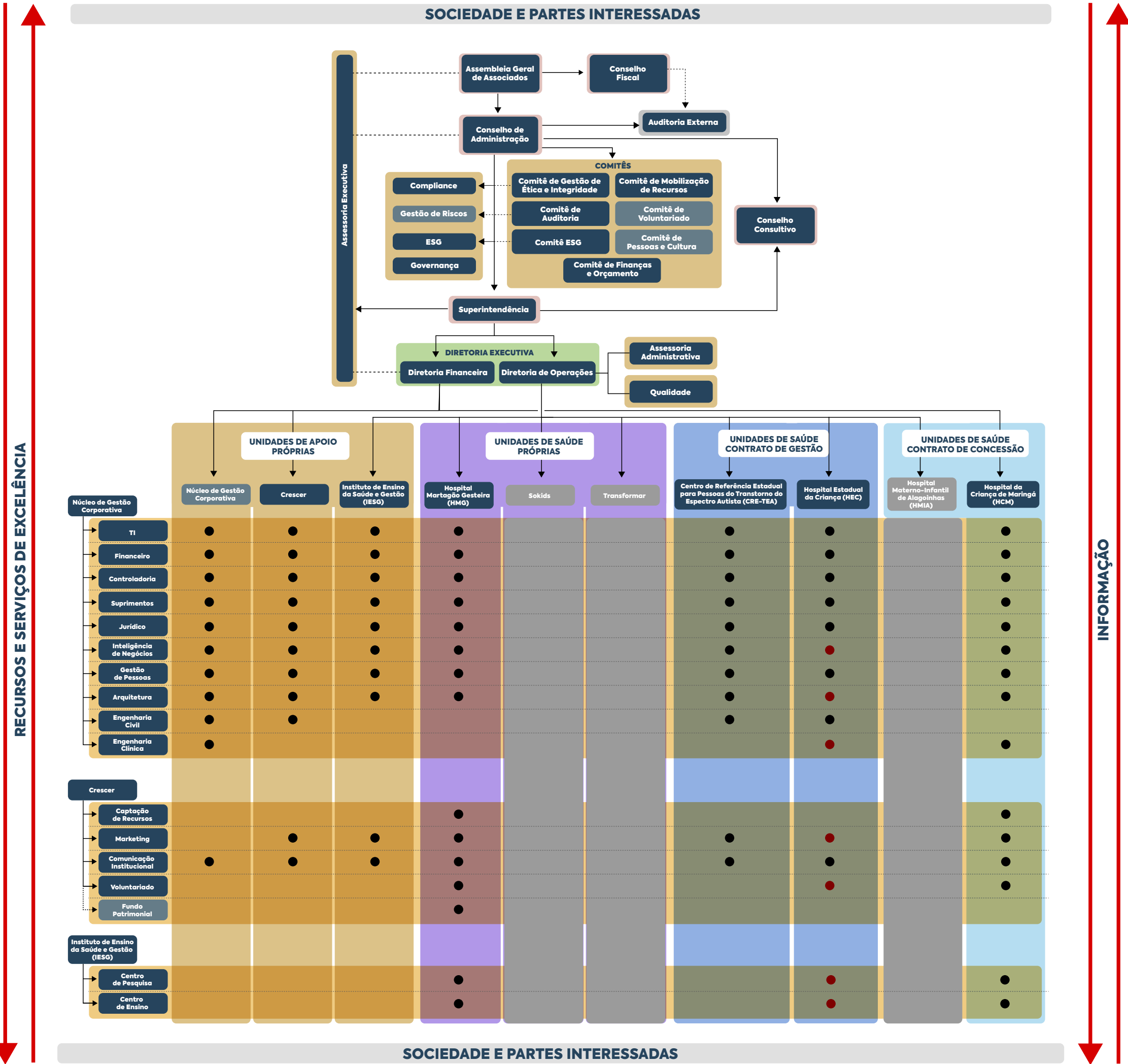

Em 2025 foram criados dois novos comitês permanentes: **O Comitê de Finanças e Orçamento e o Comitê de Auditoria.**

LEGENDA

- Órgão/Cargo Estatutários
- Instâncias de Apoio
- Instâncias de Linha Próprias
- Instâncias de Linha Concessão
- Instâncias de Linha Gestão
- Estrutura existente
- Estrutura em criação
- Operação Encerrada
- Serviços Rateáveis
- Serviços Não-Rateáveis
- Cargos Executivos não-estatutários
- Instâncias Externas
- Estrutura temporária

Representatividade da Liga Álvaro Bahia nos serviços pediátricos do SUS na Bahia (0 a 14 anos)

2025

56,95% Tratamentos Oncológicos

41,81% Cirurgias Neurológicas

34,65% Cirurgias Cardíacas

16,75% Internações em UTI

2024

54,89% Tratamentos Oncológicos

46,94% Cirurgias Neurológicas

44,89% Cirurgias Cardíacas

21,78% Internações em UTI

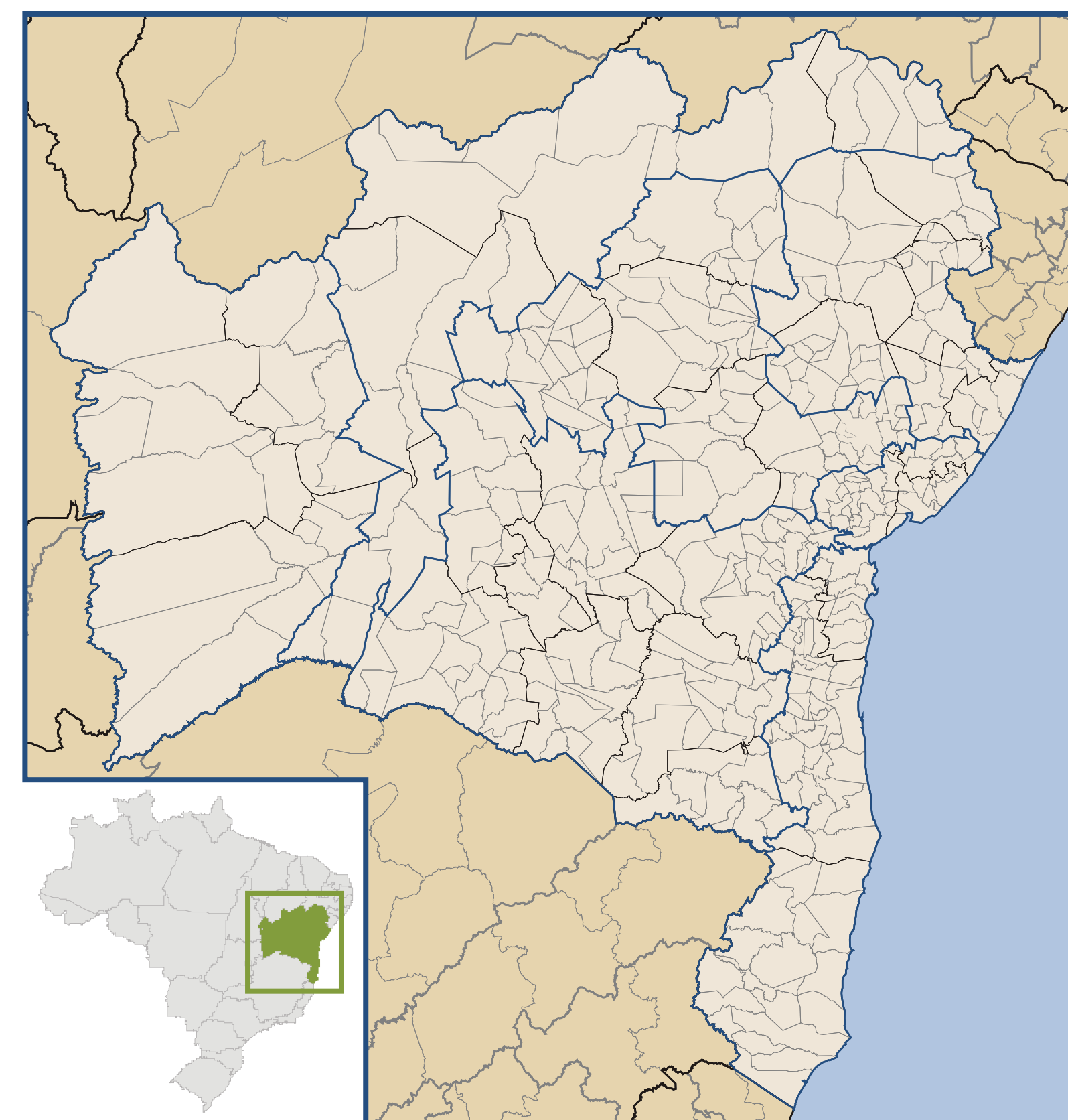

PRODUÇÃO 2025



 **Martagão**
Gesteira HOSPITAL
DA CRIANÇA

151.183 Exames Laboratoriais

52.617 Atendimentos Ambulatoriais

24.997 Consultas

6.027 Internamentos

Representatividade do HMG nos serviços pediátricos do SUS na Bahia (0 a 14 anos)

48,44% Cirurgias Oncológicas

48,32% Tratamentos Oncológicos

18,26% Cirurgias Neurológicas

29,01% Cirurgias Cardíacas

100% Transplantes TMO

6,20% Diárias de UTI 0 a 14 anos

48,55% Diárias de UTI 0 a 14 anos (Oncologia)

Destques

Martagão 60 anos:
uma história de cuidado
e transformação.



Manutenção da
Acreditação
ONA Nível 1

Prêmio 100
Melhores ONGs
do Brasil



✓ **Marco de 60 Pacientes no Programa de Assistência Ventilatória (PAVD)** - Assistência regular a pacientes com doenças crônicas, em domicílio.

✓ Implantação do Serviço de Laserterapia.

Projeto Doar Sangue LIGA Vidas

Ações de incentivo e sensibilização para a doação voluntária de sangue, promovendo a formação de agentes multiplicadores e fortalecendo a cultura da solidariedade. Em 2025, a iniciativa contribuiu para a realização de 838 doações de sangue.

Projeto Dignidade Menstrual

Promoveu a entrega de absorventes para acompanhantes de pacientes internados, contribuindo para o cuidado, acolhimento e promoção da dignidade das mulheres atendidas pela unidade. Em 2025, 328 mulheres foram contempladas pela iniciativa.

Projeto Adote um Lar

Oferece apoio financeiro para custeio de aluguel de famílias de crianças internadas na Unidade de Treinamento de Desospitalização (UTD), com programação de desospitalização para o Programa de Assistência Ventilatória Domiciliar (PAVD). Em 2025, 13 famílias foram contempladas pela iniciativa, com auxílio mensal de R\$ 500,00 por imóvel.

ENSINO E PESQUISA

Residência Médica: 50 residentes em Pediatria, Terapia Intensiva Pediátrica, Oncologia, Neurologia, Pneumologia e Cirurgia Pediátrica.

Residência Multiprofissional: 15 residentes em Enfermagem, Psicologia, Fisioterapia, Farmácia, Nutrição e Serviço Social.

Formação e Internato: 750 internos e 370 estagiários, com 06 instituições parceiras.

Pesquisa: 91 estudos em andamento, 13 voluntários de iniciação científica e inserção no projeto Gêmeos Digitais (UFRB).

Aperfeiçoamento Profissional: 08 cursos e 96 profissionais formados.

MELHORA DA INFRAESTRUTURA:

Reforma da Clínica Cirúrgica.

Nova Recepção da Bioimagem.

Indução e Recuperação Anestésica da Bioimagem.

Requalificação do Piso da Sala 03 e da Circulação do Centro Cirúrgico.

Requalificação da Sala de Tomografia e Troca do Tomógrafo.

Novo Espaço da Reabilitação.



PRODUÇÃO 2025



**HEC**
Hospital Estadual da Criança

98.264 Pacientes Atendidos

38.731 Atendimentos de Emergência Pediátrica

29.645 Atendimentos Ambulatoriais

6.083 Atendimentos de Emergência Obstétrica

3.831 Atendimentos Ambulatoriais em Oncologia

Representatividade do HEC nos serviços pediátricos do SUS na Bahia (0 a 14 anos)

24,53% Cirurgias Neurológicas

17,01% Tratamentos Oncológicos

6,90% Cirurgias Cardíacas

11,99% Internações UTI

Destques



Manutenção
da Acreditação
ONA Nível 2.

15 anos do HEC e 10 anos da
Liga à frente da unidade.

Projeto Alegria a Galope

Desenvolvido em parceria com a Cavalaria da Polícia Militar, o Projeto Alegria a Galope promove ações de humanização hospitalar por meio de encontros terapêuticos e recreativos com cavalos para crianças e adolescentes internados no HEC. Em 2025, foram realizados 3 encontros, beneficiando aproximadamente 80 pacientes desde o início da iniciativa.

100% de conformidade em Segurança do Paciente

O HEC alcançou 100% de conformidade na Avaliação Nacional das Práticas de Segurança do Paciente, realizada pela Anvisa, atendendo integralmente aos 21 indicadores nacionais avaliados.

Certificação Fiocruz para o Banco de Leite Humano

O Banco de Leite Humano do HEC recebeu certificação da Fiocruz em reconhecimento à qualidade dos serviços prestados, atendendo aos critérios nacionais de infraestrutura, processos e controle de qualidade estabelecidos pela Anvisa e pela Rede Brasileira de Bancos de Leite Humano.

Projeto de Compostagem e Sustentabilidade

Iniciado projeto de compostagem em parceria com a UEFS e a EPL Consultorias, integrando os projetos Pé de Esperança e Plantas que Curam. A iniciativa já destinou cerca de 5 toneladas de resíduos orgânicos da cozinha para compostagem, contribuindo para redução da emissão de gás metano e fortalecimento das ações ambientais da unidade.

4ª edição do projeto HEC nas Escolas

Impactou mais de 200 alunos, promovendo ações de educação, cidadania e conscientização social.

Avanços na Coleta Seletiva

Em 2025, a unidade alcançou resultados expressivos na coleta seletiva, com aproximadamente 30 toneladas de resíduos reciclados, representando 11% do total de resíduos gerados no período.

ENSINO E PESQUISA:

Residência Médica: 54 residentes em Pediatria, Neonatologia e Cirurgia Pediátrica.

Residência em Saúde: Aprovação de 2 novos programas pelo Ministério da Saúde: Residência Multiprofissional em Neonatologia e Uniprofissional em Enfermagem Obstétrica.

Pesquisa: 43 estudos na Unidade, com destaque para apresentação internacional de pesquisa sobre Febre Reumática Aguda, na Austrália.

Eventos Científicos: Realização do I Fórum sobre Prematuridade e participação no Olhar Raro (São Paulo).

MELHORA DA INFRAESTRUTURA:

Sistema de Climatização (Chiller) – Realizada manutenção corretiva, revitalização e requalificação do sistema de climatização central da unidade, garantindo condições adequadas de temperatura nas áreas assistenciais e maior segurança para pacientes e colaboradores.

Substituição dos Fancoletes – Realizada a substituição dos fancoletes da unidade hospitalar, promovendo maior eficiência e estabilidade do sistema de climatização, especialmente nas áreas assistenciais e críticas.

Projeto de Prevenção e Combate a Incêndio (PCI) – Executadas ações de modernização e adequação do sistema de prevenção e combate a incêndio, visando ampliar a segurança da unidade e garantir a regularização junto ao Corpo de Bombeiros para obtenção do Auto de Vistoria do Corpo de Bombeiros (AVCB).

Impermeabilização – Realizados serviços de impermeabilização dos reservatórios e lajes da unidade hospitalar, corrigindo infiltrações e contribuindo para a preservação estrutural, segurança e conservação dos ambientes.

Manutenção da Subestação Elétrica – Realizada a substituição do Quadro de Transferência Automática (QTA) da subestação elétrica, garantindo o acionamento adequado do gerador e maior segurança na continuidade dos serviços assistenciais em casos de falta de energia.

Reforma dos Sanitários – Realizados serviços de reforma e requalificação dos sanitários da unidade, promovendo melhorias estruturais, funcionais e sanitárias, com foco em segurança, acessibilidade e adequação aos padrões hospitalares.

Monitoramento Inteligente do Sistema Hídrico – Implantado sistema de monitoramento dos reservatórios e consumo de água da unidade, permitindo controle dos níveis de abastecimento, acionamento de alarmes preventivos e identificação de possíveis vazamentos e picos de consumo.



Hospital da
Criança de
Maringá

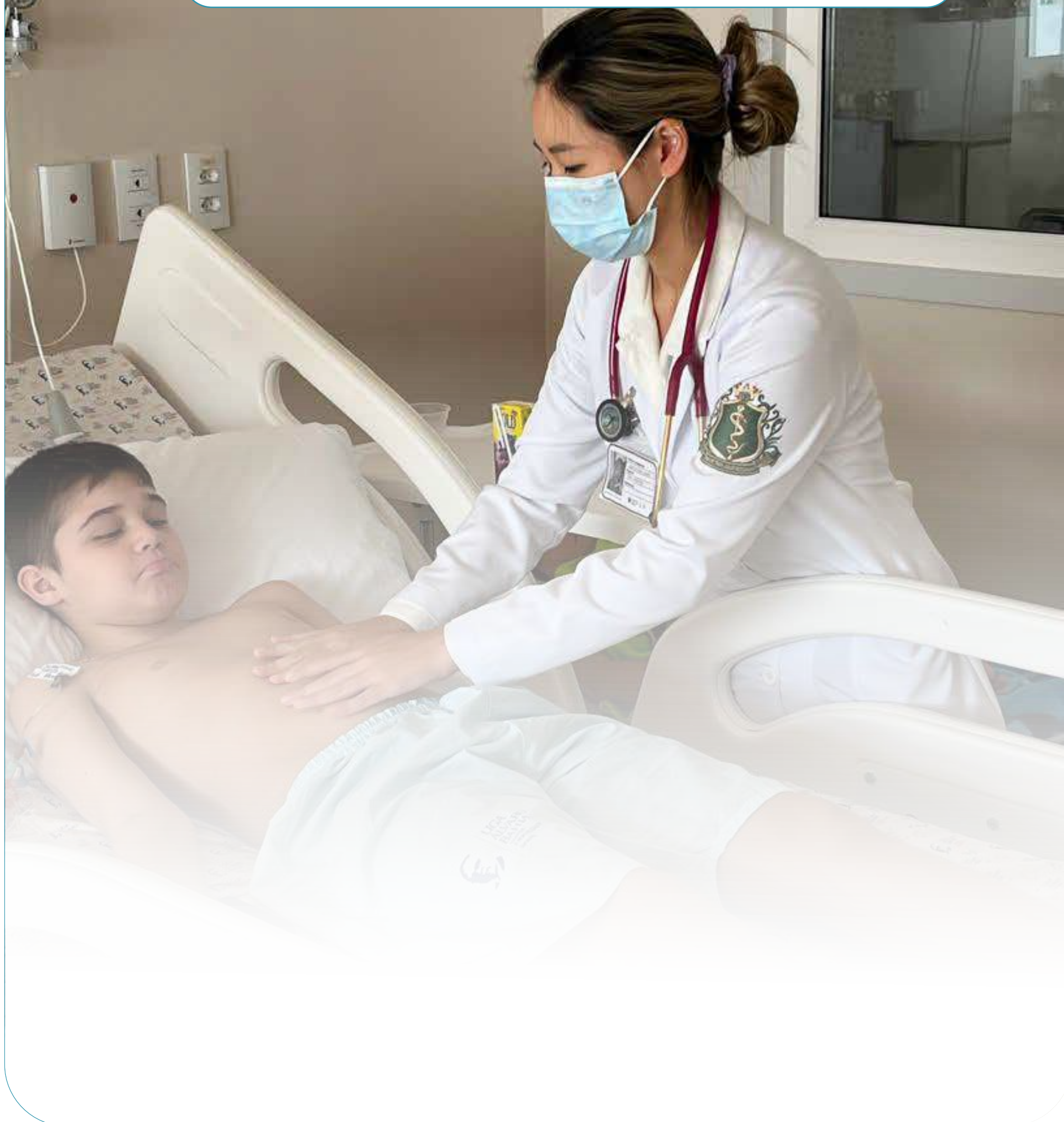

Representatividade no Estado do Paraná

Atendimento a 212 municípios das regiões norte e noroeste do Paraná em atendimento especializado em Pediatria de Média e Alta Complexidade

PRODUÇÃO 2025

38.303 Exames Laboratoriais

15.566 Consultas Médicas

11.529 Exames de Imagem

4.103 Internamentos

2.214 Cirurgias Realizadas

Destques

- ✓ Abertura de 10 Leitos de UTI Pediátrica.
- ✓ Implantação do Serviço de Tomografia.
- ✓ Implantação do Serviço de Oncologia.
- ✓ Implantação do Serviço de Endoscopia Digestiva.
- ✓ Inauguração da Agência Transfusional.
- ✓ Implantação do Serviço de Atendimento a pacientes portadores de Doenças Raras com menção honrosa pelo trabalho desenvolvido em prol desse perfil.
- ✓ Início das Operações da Saúde Suplementar.

ENSINO E PESQUISA

Residência Multiprofissional: 01 residente de Farmácia, em estágio externo pela UEM.

Formação e Internato: 335 internos e 27 estagiários, com 04 instituições parceiras.

Extensão e Visitas Técnicas: 157 estudantes em 09 visitas institucionais.

Pesquisa: Criação da Comissão Interna de Pesquisa e 12 investigações aprovadas.

Eventos Científicos: Promoção da I Jornada de Oncologia Pediátrica do HCM.



iesg

Instituto de Ensino da Saúde e Gestão

III SIMPÓSIO DE
Produção
Científica
LIGA ÁLVARO BAHIA
CONTRA A MORTALIDADE INFANTIL



Realização do III Simpósio de Produção Científica da Liga Álvaro Bahia Contra a Mortalidade Infantil (LABCMI), com 305 participantes e 66 produções de todas as unidades da Liga.

Publicação da Revista Journal of Pediatrics and Childcare, com periodicidade trimestral, em inglês e acesso aberto.

Consolidação do Comitê de Ética em Pesquisa, com 32 projetos analisados em 14 reuniões colegiadas

Promoção I Fórum de Bioética da LABCMI.

Parceria com Mestrado Profissional Engenharia/Saúde 5.0 da UFBA, com a aprovação de 11 colaboradores da LABCMI.

Destques

- ✓ Ampliação do campo de prática para ensino no Hospital Martagão Gesteira.
- ✓ Consolidação do internato no Hospital da Criança de Maringá.
- ✓ Continuidade da reforma do espaço de ensino e pesquisa no Hospital Martagão Gesteira.



CRE-TEA

CENTRO DE REFERÊNCIA ESTADUAL PARA PESSOAS
COM TRANSTORNO DO ESPECTRO AUTISTA

PRODUÇÃO 2025

9.655 Terapias Realizadas

7.257 Atendimentos às Famílias

122 Visitas Domiciliares

546 Consultas Médicas para
Diagnósticos/Acompanhamentos

4.474 Profissionais Matriciados em Saúde

2.808 Profissionais Matriciados em Educação

Destques

CRE-TEA

CENTRO DE REFERÊNCIA ESTADUAL PARA PESSOAS
COM TRANSTORNO DO ESPECTRO AUTISTA

Apoio Matricial

Ampliação das ações de apoio matricial, fortalecendo a assistência e articulação da rede de cuidado, por meio de capacitação de profissionais da saúde e educação, promovendo qualificação técnica, alinhamento de fluxos assistenciais e fortalecimento do cuidado integral à pessoa com TEA.

Busca pela Certificação ONA

Recebimento da visita diagnóstica por uma instituição acreditadora credenciada como etapa preparatória para o processo de certificação ONA Nível 1, reforçando o compromisso institucional com qualidade, segurança assistencial e melhoria contínua dos processos.

Fórum CRE-TEA

Realização do Fórum CRE-TEA 2025 com o tema: Autismo e sua diversidade, promovendo integração entre profissionais, gestores, familiares e rede de apoio, com foco na qualificação da assistência e discussão de práticas voltadas ao cuidado da pessoa com TEA.

ENSINO E PESQUISA

Estudo para viabilização do projeto “Intervenção Terapêutica para Crianças com Autismo, Baseada em Potencialidades”, visando fortalecimento das práticas terapêuticas centradas no desenvolvimento das habilidades e potencialidades.

MELHORA DA INFRAESTRUTURA:

Acessibilidade - Execução de importantes obras de acessibilidade e requalificação estrutural da unidade, incluindo implantação de elevador para ampliação da mobilidade e inclusão dos usuários e colaboradores.

Humanização dos Ambientes - Implementação de pinturas lúdicas e ambientação terapêutica dos espaços, contribuindo para um ambiente mais acolhedor e humanizado.



Criação da CRESCER

Implantação da unidade de captação de recursos da Liga Álvaro Bahia;

Atuação voltada à captação de recursos para apoio ao Hospital Martagão Gesteira e ao Hospital da Criança de Maringá;

Contribuição para a manutenção e ampliação dos serviços prestados ao SUS.

A Crescer é formada por seis setores, cada um com atribuições específicas no processo de captação:

- Marketing
- Comunicação Institucional
- Voluntariado
- Comercial
- Captação de Recursos Pessoa Física
- Governos, ESG e Projetos

Destques

Calendário de ações em comemoração aos 60 anos do Martagão:

Bolo de 60 metros em agradecimento à Comunidade do Tororó

Jantar do Bem

Sessão Especial na Câmara de Vereadores

MCDia Feliz

Martagão na Praça

Sessão Especial na Assembleia Legislativa da Bahia

Corrida Colorida

Lançamento do Livro “**O Hospital da Minha Vida**”

Natal das Estrelas

crecscer 
MOBILIZANDO RECURSOS E PESSOAS

1º Encontro de Contadores Amigos do Hospital

1ª Edição do Amigos do Martagão

3º Encontro Parceiros do Coração (160 empresas parceiras)

Troféu Tamo Junto
(melhor mobilização de Voluntariado McDia Feliz)

1º Jantar do Bem em Maringá



CSC

**CENTRAL DE SERVIÇOS
COMPARTILHADOS**

A Central de Serviços Compartilhados atua de forma integrada no suporte às unidades da Liga Álvaro Bahia, contribuindo para a eficiência operacional, fortalecimento da governança e padronização dos processos institucionais. A unidade reúne áreas estratégicas que apoiam diretamente a sustentabilidade e o funcionamento das operações assistenciais e administrativas da instituição.



- **TI**
- **FINANCEIRO**
- **CONTROLADORIA**
- **SUPRIMENTOS**
- **JURÍDICO**
- **PLANEJAMENTO**
- **GESTÃO DE PESSOAS**
- **ARQUITETURA**
- **ENGENHARIA CIVIL**
- **ENGENHARIA CLÍNICA**
- **COMPLIANCE**
- **GOVERNANÇA**

Implantação da Avaliação de Desempenho e Programa de Desenvolvimento de Lideranças (PDL)

Em 2025, a Liga Álvaro Bahia avançou significativamente no fortalecimento da cultura de desenvolvimento humano, consolidando iniciativas estruturantes voltadas à gestão de pessoas e ao desenvolvimento das lideranças institucionais.

Como um importante marco organizacional, foi implantada a Avaliação de Desempenho, com o objetivo de fortalecer o acompanhamento contínuo dos colaboradores, promover feedbacks mais estruturados e ampliar a cultura de desenvolvimento, protagonismo e responsabilidade compartilhada entre líderes e equipes.

A iniciativa permitiu uma visão mais estratégica sobre performance, comportamento e aderência à cultura organizacional, contribuindo para o direcionamento de desenvolvimento, identificação de potencialidades e fortalecimento das práticas de gestão de pessoas.

Complementando esse movimento, foi estruturado o Programa de Desenvolvimento de Lideranças (PDL), desenvolvido com trilhas voltadas para diferentes públicos da instituição, fortalecendo competências humanas, comportamentais e estratégicas alinhadas aos desafios organizacionais.

Para a média liderança, o programa foi desenvolvido internamente pela área de Gestão de Pessoas, estruturado em três módulos voltados ao fortalecimento do autoconhecimento, da gestão de equipes, da comunicação, do alinhamento cultural e da preparação dos líderes para condução de mudanças e desafios organizacionais.

Para a alta liderança, a instituição promoveu uma trilha executiva, também estruturada em três módulos, em parceria com a Fundação Dom Cabral, contando com especialistas externos e discussões estratégicas voltadas ao fortalecimento da liderança, inovação, visão de futuro e desenvolvimento organizacional.

As iniciativas reforçam o compromisso da Liga Álvaro Bahia com o desenvolvimento contínuo das lideranças, o fortalecimento da cultura organizacional e a construção de uma gestão cada vez mais preparada para sustentar crescimento, inovação e excelência assistencial.

DADOS FUNCIONAIS

Total de colaboradores	3238
Número de Admitidos em 2025	925
Número de Estagiários	35
Quantidade de Empregados acima de 45 anos	780
Total de Mulheres	2470
Total de Homens	768
Total de Chefias	189
Total de Mulheres em Cargo de Chefia	132
Total de Homens em Cargo de Chefia	57
Idade Média de Mulheres em Cargo de Chefia	39,95
Idade Média de Homens em Cargo de Chefia	38,70
5º ano Completo do Ensino Fundamental	5
Analfabeto	1

Até o 5º Ano Incompleto do Ensino Fundamental	10
Do 6º ao 9º ano do Ensino Fundamental	17
Doutorado Completo	2
Doutorado Incompleto	1
Educação Superior Completo	890
Educação Superior Incompleto	111
Ensino Fundamental Completo	55
Ensino Médio Completo	1891
Ensino Médio Incompleto	33
Mestrado Completo	5
Mestrado Incompleto	4
Pós Graduação Completo	186
Pós Graduação Incompleto	27

ESG



Fazer o bem, bem melhor

A sustentabilidade tem ganhado cada vez mais espaço nas estratégias institucionais da Liga Álvaro Bahia e de suas unidades. Em 2025, importantes iniciativas ESG fortaleceram o compromisso da instituição com responsabilidade ambiental.

HEC: Monitoramento do consumo de água, resultados impactantes da coleta seletiva e início projeto de compostagem.

HMG: Inserção do Martagão no mercado livre de energia (energia limpa).

HCM: Criação do Grupo de Trabalho em sustentabilidade, instalação do poço artesiano e locação de usinas fotovoltaicas no hospital.



COMPLIANCE

Em 2025, a área de Compliance fortaleceu sua atuação estratégica na promoção da cultura de integridade, prevenção de riscos.



16 campanhas educativas, por meio de iniciativas como “Doses de Ética”, comunicações institucionais por e-mail e conteúdos disponibilizados na intranet, abordando temas relacionados à ética, integridade, conduta profissional, prevenção ao assédio, conflitos de interesses, proteção de dados e boas práticas corporativas.

32 testes de integridade e 16 processos de Due Diligence, contribuindo para o fortalecimento dos controles internos, mitigação de riscos e promoção de relações institucionais mais seguras e alinhadas às diretrizes de compliance.

1.630 colaboradores participaram de treinamentos de compliance, além de **1.220 profissionais** sensibilizados durante processos de integração/bem-vindo institucional, fortalecendo desde o ingresso a cultura de integridade e conformidade.

20 workshops de gestão de riscos com áreas estratégicas da instituição.

Setembro de 2025 contratação de consultoria externa especializada em gestão de riscos, com foco no desenvolvimento e estruturação do Sistema de Gestão de Riscos institucional, alinhado às melhores práticas de governança e compliance.

231 denúncias registradas no Canal de Ética, demonstrando a consolidação dos mecanismos de escuta segura/confidencial e fortalecimento da confiança institucional. Os indicadores monitorados por meio do BI do Canal de Ética e do NPS de Compliance, nota 4, evidenciaram evolução na percepção de credibilidade, acolhimento e segurança para reporte de situações sensíveis.

DEMONSTRAÇÕES CONTÁBEIS

LIGA ÁLVARO CONTRA A MORTALIDADE INFANTIL

Balancos patrimoniais Em 31 de dezembro de 2025 e 2024 (Em milhares de Reais)

Ativo	Nota explicativa	2025		2024	
		2025	2024	2025	2024
Circulante					
Caixa e equivalentes de caixa	6	44.687	52.345		
Contas a receber	7	47.947	56.014		
Outros créditos	8	1.269	1.228		
Estoques	9	11.526	13.102		
		105.429	122.689		
Ativo não circulante classificado como mantido para venda	11	3.623	-		
		109.052	122.689		
Não circulante					
Realizável a longo prazo					
Contas a receber	7	16.427	13.169		
Aplicações financeiras	6	14.752	14.212		
Depósitos e bloqueios judiciais	10	1.554	1.019		
Outros créditos	8	1.243	871		
		33.976	29.271		
Imobilizado	12	28.844	34.630		
Intangível	13	9.170	10.803		
		71.990	74.704		
Total do ativo		181.042	197.393		
Passivo e patrimônio líquido					
Circulante					
Empréstimos e financiamentos	14	3.984	3.611		
Fornecedores	15	5.588	4.413		
Prestadores de serviços	16	11.258	11.844		
Obrigações sociais e trabalhistas	17	34.944	30.300		
Obrigações tributárias	18	2.175	2.394		
Convênios com o poder público	19	1.872	5.122		
Bens de terceiros	20	-	328		
Contratos de concessão pública	21	491	794		
Outras contas a pagar	22	5.381	7.123		
		65.693	65.929		
Não circulante					
Empréstimos e financiamentos	14	18.722	16.334		
Obrigações tributárias	18	710	469		
Convênios com o poder público	19	12.407	9.778		
Contingências	24	18.415	15.504		
Contratos de gestão	23	18.633	35.392		
Contratos de concessão pública	21	3.925	3.633		
		72.812	81.110		
Patrimônio líquido	25				
Patrimônio social		50.354	44.016		
Déficit/Superávit acumulado		(7.817)	6.338		
		42.537	50.354		
Total do passivo e patrimônio líquido		181.042	197.393		

As notas explicativas são parte integrante das demonstrações contábeis.

LIGA ÁLVARO CONTRA A MORTALIDADE INFANTIL

Demonstrações do resultado Exercícios findos em 31 de dezembro 2025 e 2024 (Em milhares de Reais)

	Nota explicativa	2025	2024 (Reapresentado)
Receitas operacionais			
Receitas de serviços	26	336.458	294.507
Receita com doação	26	9.893	7.271
Receita com serviços voluntários	27	751	1.184
		347.102	302.962
Custos dos serviços prestados	28		
Pessoal		(160.944)	(135.799)
Prestadores de serviços		(95.821)	(81.922)
Materiais e medicamentos		(52.262)	(47.238)
Gerais		(14.961)	(12.539)
		(323.988)	(277.498)
Superávit bruto		23.114	25.464
Receitas (despesas) operacionais	29		
Despesas com pessoal		(10.103)	(7.830)
Despesas com prestadores de serviços		(2.404)	(3.235)
Gerais e administrativas		(21.575)	(16.612)
Depreciação e amortização		(7.501)	(5.293)
Despesas com serviços voluntários	27	(751)	(1.184)
Outras receitas (despesas) operacionais, líquidas		9.210	11.745
		(33.124)	(22.409)
(Déficit)/superávit antes do resultado financeiro		(10.010)	3.055
Resultado financeiro	30		
Receitas financeiras		5.450	5.774
Despesas financeiras		(3.257)	(2.491)
		2.193	3.283
(Déficit)/superávit líquido do exercício		(7.817)	6.338
Benefício fiscal usufruído	31	80.672	70.317

As notas explicativas são parte integrante das demonstrações contábeis.

Liga Álvaro Bahia Contra a Mortalidade Infantil

Conselho de Administração (2024-2027)

Pedro Borges da Silva Teles
Presidente

Rosina Bahia Alice Carvalho dos Santos
Presidente de Honra

José Maurício Guimarães Martins
Vice-Presidente

Albérico Machado Mascarenhas
Carlos Roberto Melo Filho
Edilúcio Fernandes
Eduardo Duder Peixoto
José Eduardo Athayde de Almeida
Marco Cesare Braga Pereira
Roberto Luiz Pimentel Lerner

Conselho Fiscal (2024-2027)

Bruno da Costa Rocha
Henrique Gonçalves Trindade
Paulo Sérgio Pellegrini

Conselho Consultivo (2024-2027)

Durval Freire de Carvalho Olivieri
Leonardo Fichmen
Cesar Bahia Alice Carvalho dos Santos
Rosane Klein Passos Marcelo Sampaio Oliveira

Carlos Emanuel Melo
Superintendente

Antônio Novaes
Diretor Executivo Financeiro

Claudia Cruz
Diretora Executiva de Operações



Rua José Duarte, 114, Tororó, Salvador, Bahia,
CEP: 40050-050
Responsável Técnico: Dr. Ian Freitas Simões | CRM 26372
Telefone: (71) 3032-3700
E-mail: hmg@martagaogesteira.org.br
www.martagaogesteira.org.br
Instagram: @martagaogesteira
Facebook: /hospitalmartagaogesteira



Av. Sônia Guerra Nogaroli, 662, Centro Cívico
Maringá, Paraná. **CEP:** 87051-028
Responsável Técnica: Mariá Romano Bittencourt - CRM 35416
Telefone: (44) 3112-3600
E-mail: admdiretoria.hcm@labcmi.org.br
Instagram: hospitaldacrianca.mga
Facebook: /hospitaldacrianca.mga



Avenida Eduardo Fróes da Mota, Brasília, Feira
de Santana, Bahia, **CEP:** 44089-340
Responsável Técnico: Dr. Sandro Nunes | CRM 14100
Telefone: (75) 3602-0300
E-mail: ascom.hec@labcmi.org.br
www.saude.ba.gov.br/hospital/hec/
Instagram: @hospitalestadualdacrianca
Facebook: /hecfeiradesantana



Rua Gregório Maquende, 271, Armação, Salvador, Bahia,
Diretor Executivo Financeiro: Antônio Novaes
CEP: 41.750-105
Telefone: (71) 3041-3821
E-mail: superintendencia@labcmi.org.br



CENTRO DE REFERÊNCIA ESTADUAL PARA PESSOAS
COM TRANSTORNO DO ESPECTRO AUTISTA

Largo do Campo Grande, 36, Campo Grande,
Salvador, Bahia, **CEP:** 40080-121
Responsável Técnica: Dra. Juliana Magalhães | CRM 2362
Telefone: (71) 3336-6147
E-mail: contato.cretea@labcmi.org.br
Instagram: @cretea_ba
Facebook: /creteabahia



Instituto de Ensino da Saúde e Gestão

R. José Duarte, 114 - Tororó,
Salvador - BA, **CEP:** 40050-050
Gerente Administrativo: Danubia Leal
Telefone: (71) 3032-3786
E-mail: iesg@labcmi.org.br
Instagram: @iesg.educacao
Facebook: /iesg.educacao



Mobilizando Recursos e Pessoas

Rua José Duarte, 385, Tororó
Salvador, Bahia. **CEP:** 40050-050
Diretora: Lareyne Almeida
Razão Social: Liga Álvaro Bahia Contra a Mortalidade Infantil
Telefone: (71) 3032-3808

Relatório de Atividades 2025

Lorena Amorim
Coordenação Editorial

Bruno Jefferson de Oliveira
Projeto Gráfico e Diagramação

Fotos
Acervo LABCMi



LIGA
ÁLVARO
BAHIA

CONTRA
A MORTALIDADE
INFANTIL

Fazer o bem, bem melhor.

